ПЕТРІВСЬКА ГРОМАДА

Громада - це Ти

17 листопада 2022 року №46 | Виходить з 04.09.2014 року | Розповсюджується безкоштовно

Про досягнення і перемоги жителів нашої громади у галузі спорту та культури

читайте на стор. 6

Як перейменували вулиці Пушкіна та Гагаріна та як назвали нові вулиці у с. Нові Петрівці? Читайте у пості сільського голови

читайте на стор. 2

Як проходитиме процес евакуації населення у разі серйозної небезпеки та що з собою при цьому треба мати?

читайте на стор. 3

ДИТЯЧИЙ САДОК "ПЕТРИК" ВІДЧИНИВ ДВЕРІ

Нарешті всі ми дочекалися надважливої події у селі Нові Петрівці – відкриття дитячого садка «Петрик». Більше 5-ти років ми крок за кроком йшли до цієї мети.

Це мрія багатьох новопетрівчан, адже по суті закладу дошкільної освіти тут не було з 2004 року. Та і той дитячий садочок, що був, задовольняв потреби лише десятої частини наших односельчан.

П'ять років тому ми замахнулись на реалізацію цього, найбільшого для села проєкту, і на той час навіть для Київської області це був один з найбільших дитячих садочків, що будувались за часів незалежності нашої країни!

На початок 2022 року будівництво вже було завершено і питання стояло лише за отриманням дозвільних документів на відкриття закладу.

Але війна в Україні внесла свої корективи і 17 березня 2022 року від ворожої ракети будівля дитсадка зазнала руйнувань, як наслідок пошкоджено покрівлю, стелю, вибито 122 вікна та 30 дверей, побито уламками снарядів фасад закладу. Відновити зруйноване допомогли кошти субвенції з державного бюджету – 3519,3 тис. грн. та благодійна допомога в натуральній формі від ТОВ «Чіпси Люкс», ТОВ з ІІ «Хенкель Баутехнік (Україна)» та ін.

Врешті-решт ми прийшли до такого очікуваного фіналу і 10 листопада 2022 року двері Комунального закладу дошкільної освіти (ясла-садок) комбінованого типу «Петрик» Петрівської сільської ради відкрилися.

Читайте продовження на стор. 4

#ОГОЛОШЕННЯ

ШАНОВНІ ЖИТЕЛІ ПЕТРІВСЬКОЇ ГРОМАДИ

Звертаємося до вас з проханням повернути дорожні знаки, зняті під час воєнної небезпеки у Київській області.

Якщо ви вдома зберігаєте в себе ці дорожні знаки чи знаєте їхнє місце перебування – зателефонуйте за номером 098 289 35 72 та домовтеся про їх повернення у КП «Петрівський благоустрій» Петрівської сільської ради.

Ми вам вдячні за активну позицію та небайдужість у боротьбі з ворогом, але час все повернути на місце.

***

Просимо всіх мобілізованих до лав Збройних Сил України, зареєстрованих у населених пунктах Петрівської громади (або їхніх рідних) зв'язатися з працівниками військово-облікового столу Петрівської сільської ради.

Це стосується як тих, хто був мобілізований через наш військкомат Вишгородського району, так і інші військкомати країни.

Телефонуйте у будні дні з 9.00 до 16.00 за номером:

тел. (04596) 44 015.

ДОБРІ СПРАВИ

Протягом серпня-жовтня за ініціативи сільської ради у Петрівській громаді відбулося чотири благодійних ярмарків на підтримку родин, будинки яких найбільше постраждали від російської агресії.

Читайте продовження на стор. 4

СВЯТО ПОКРОВИ

П'ятниця 14 жовтня була насичена святами, а Петрівська громада цього дня була багата на різноманітні знакові події.

Читайте продовження на стор. 5

#МЕДИЦИНА

До відома жителів Петрівської громади!

КНП «Центр первинної медико-санітарної підготовки» Петрівської сільської ради інформує:

за програмою з місцевого бюджету доступні безкоштовні ліки певним категоріям, а саме:

- діти-інваліди до 18 років;
- інваліди війни, учасники бойових дій;
- хворі з нирковою недостатністю на гемодіалізі;
- хворі на ревматоїдний артрит;
- пацієнти з онкопатологією, що потребують знеболення, в тому числі наркотичними засобами.

Щоб отримати рецепт на безкоштовні ліки, просимо звертатись до свого сімейного лікаря наших амбулаторій.

За більш детальною інформацією телефонуйте за номерами:
0671011440, 0442905710, 0960702383.

СІЛЬСЬКИЙ ГОЛОВА ЗВІТУЄ ПРО ПОДІЇ ТА РОБОТИ У ГРОМАДІ

До Нового року лишилось півтора місяці і тоді буде опубліковано звіт про діяльність сільської ради та наших комунальних закладів у 2022 році, а зараз традиційно хочу проінформувати вас про події, новини та роботи в селах громади за останні два місяці.

Довгоочікуваною подією стало відкриття на минулому тижні дитячого садочка в Нових Петрівцях.

З цього ж тижня він розпочав свою роботу. Загалом розрахований на 230 діток, але ми готувались до прийняття понад трьохста дітей. Але так буде в мирний час, а поки військовий стан та існує загроза завдання повітряних ударів, є рекомендовані обмеження, яких ми будемо притримуватись. Згідно цих правил в групі має бути не більше 15 дітей, тобто в садочку загалом близько 180.

Це діти членів добровольчих формувань, військовослужбовців (якщо інший з батьків, усиновлювачів, опікунів чи інших осіб, визначених законом, працює) та батьків, які задіяні у роботі підприємств, організацій та закладів критичної інфраструктури.

Невдовзі сюди ходитимуть і першокласники Новопетрівських ліцею та гімназій, адже в цих закладах немає укриттів (підвалів). Буде розроблено для них відповідний графік, адже приміщення для класів буде лише два, а загалом маємо сім класів першачків.

На жаль, ми змушені через брак електроенергії в країні відключити вуличне освітлення, в тому числі на центральній нашій дорозі. І одразу тут почались ДТП. Причому на пішохідних переходах.

Хочу звернути увагу пішоходів на те, що для безпеки потрібно мати на одязі світловідбиваючі елементи або сам одяг контрастного кольору, або в кінці кінців при переході підсвічуйте телефоном так щоб водії вас бачили, та і рухатись потрібно по переходу лише тоді, коли пересвідчуєтесь, що водій вас помітив і зупинив своє авто.

У свою чергу водії мають бути уважнішими та пересуватись в темну пору доби зі швидкістю до 50 км/год! Пам'ятайте, що винним в наїзді на пішохода на не регульованому пішохідному переході буде завжди водій!

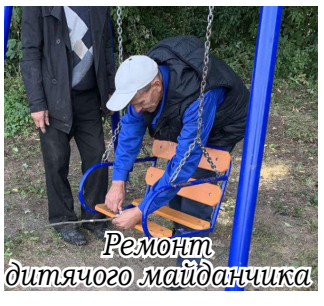
Ремонт дитячого майданчика

Ремонт паркана в Лютежі

З приходом опалювального сезону хочу звернути вашу увагу на перевірку димарів в будинках та нагадати про періодичне обслуговування систем опалення.

Адже від цього залежить безпека вашого майна, здоров'я та життя.

Також хочу наголосити щоб у разі виявлення невідомих вам предметів повідомляти ДСНС і не чіпати їх. Тим більш не зберігати такі пристрої вдома! Адже цим наражатимете на небезпеку не тільки себе, а й своїх рідних та навіть сусідів. Гадаю, вже всі чули та знають про трагічний випадок, що стався в Старих Петрівцях з п'ятидесятирічним чоловіком, який зберігав боєприпаси і підірвався днями на вибухівці.

Відключення електроенергії не дозволяють нормально працювати як сільській раді, так і іншим нашим закладам та відповідно надавати належним чином адміністративні, освітні, медичні та інші послуги. Але намагаємось під це підлаштовуватись та мінімізувати вплив відключень на процес роботи. Найтяжче тут у нас в галузі освіти.

Ремонт укриття у Лютізькому ліцеї

Ремонт укриття у дитсадку "Петрик"

У цьому році в нас не буде встановлено по селам новорічних ялинок. До речі, під забороною встановлення та увімкнення новорічної ілюмінації. Причому як комерційній діяльності, так і органам державної влади та місцевого самоврядування.

Досить активними по роботах були останні пару місяців, хоча з бюджетом, як і у всіх громадах нашої держави, зараз скрутно.

•Багато часу приділяли ремо буде нту та облаштуванню укриттів. Враховуючи сьогоднішню ситуацію, це є питанням номер один. Зокрема такі роботи проведено в ліцеях Старих Петрівець та Лютежу. Тут маємо вже готові укриття з вбиральнями, зроблено належне освітлення, облаштовано місця для сидіння, обладнано вентиляційні системи, стіни та підлоги частково, де потрібно, поштукатурено та пофарбовано. Дуже хочеться вірити, що це все нам не знадобиться, але зараз значна частина коштів спрямовано в це русло: безпека понад усе.

•Другий напрямок, куди були спрямовані кошти – це закупівля генераторів для комунальних освітніх, культурних та соціальних закладів. Хочемо, щоб наші організації максимально мали змогу працювати і надавати послуги.

•Також провели тендер на закупівлю потужних дизельних електростанцій для встановлення їх на насосне обладнання свердловин водопостачання та очисні споруди з КНС, але за тиждень ціни різко змінились і переможець торгів відмовився укладати договір. Тому проводимо нову процедуру закупівлі.

Разом з цим рекомендую всім по можливості мати запаси води вдома. Адже кожного дня можна чекати обстрілів об'єктів енергетичної інфраструктури від ворога, що може призвести до тривалої відсутності електроенергії і відповідно - водопостачання.

•Наразі на території Петрівської громади створено два пункти обігріву: в Новопетрівському будинку культури (с. Нові Петрівці, вул. Свято-Покровська, 220) та на території КЗ «Центр надання соціальних послуг» (с. Нові Петрівці, вул. Ново-Київська, 121).

•Медичні заклади працюють в штатному режимі, але на час повітряної тривоги у приміщенні лікарні залишається лише черговий лікар.

•Перейменовано ще дві вулиці у с. Нові Петрівці, а саме вулиця Гагаріна тепер стала називатися вулицею Перемоги, а Пушкіна - Михайлівською.

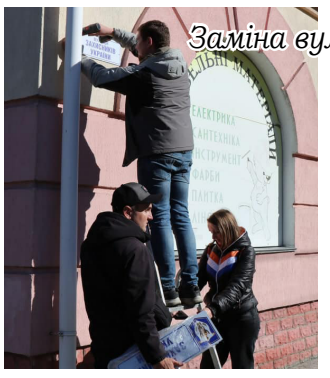

Заміна вуличних покажчиків

•Також ціла низка нових вулиць у с. Нові Петрівці отримали свої назви, таким чином, ми вшанували багато відомих діячів, подій, угрупувань: Левка Лук'яненка, Шаміля Басаєва, Костянтина Острозького, Чорних Запорожців, Героїв полку «Азов», Гайдамацька, Василя Стуса, Євгена Коновальця, Симона Петлюри, Куренівська, Степана Бандери, Романа Шухевича, Павла Скоропадського, Петра Дорошенка, Джохара Дудаєва.

•Не можу оминути своєю увагою і хочу ще раз подякувати всім, хто взяв участь у наших благодійних ярмарках. Завдяки об'єднаним зусиллям багатьох жителів, підприємців нашої громади вдалося зібрати, як на мене, чималу суму грошей на підтримку родин, будинки яких найбільше постраждали під час збройної агресії російської федерації. Загальна сума за всі чотири ярмарки – 675 202 грн.

Основна частина цих коштів уже роздана власникам постраждалих будівель, а їх всього 67.

•Ще одна допомога, яку отримали постраждалі жителі сіл Гута-Межигірська, Лютіж, Старі Петрівці, Нові Петрівці – це інструменти та деякі будівельні матеріали на відновлення житла від Міжнародної організації міграції. Це стосується тих, хто подавав відповідні заявки.

Ну і, звичайно, поінформую щодо виконання робіт з благоустрою нашої громади.

•У Новопетрівській дитячій школі мистецтв частково замінено побиті від ворожих обстрілів вікна.

•Проводилося чищення дощової каналізації від сміття та мулу.

•У період дощів на деяких ділянках дороги доводилося відкачувати воду через підтоплення.

•Ґрунтові дороги прогрейдерували.

•На перейменованих вулицях замінювали старі вуличні покажчики на нові.

•Також по центральній вулиці громади продовжувалася робота по відновленню вуличних знаків.

•Комунальні заклади громади здійснювали заготівлю дров на зиму.

•Сміття з вулиць та контейнерів вивозиться згідно з графіком. Також вивозилося сміття з кладовищ, дитячих майданчиків.

•З цього тижня відновлюється наш спільний з організаціями Веолія та Нестле проект по вивезенню сортованого сміття. Фактично з початку війни лише декілька разів так звані «дзвіночки» чистились від сортованого сміття. Давайте повертатись до цього та продовжувати сортувати.

•Прибиралося узбережжя Київського моря.

•На дитячих майданчиках сіл проводився дрібний ремонт ігрових елементів.

•Деінде ще скошуємо траву, зокрема у зонах відпочинку.

•Проводилися роботи з обрізання чагарників та аварійно небезпечних дерев, ця деревина буде використовуватись в опалювальний сезон.

•Отож, незважаючи на певні труднощі та незручності, життєдіяльність та функціонування наших комунальних закладів в громаді проводиться на належному рівні.

Головне, що наші ЗСУ показують високі результати та постійно просуваються вперед, визволяючи українські землі. Кожен день - це наближення нашої Перемоги.

Заготівля дров на зиму у Новопетрівському БК

Ми всі можемо потерпіти і побути трохи в темряві, без води та можливо з іншими незручностями. Головне - незалежність нашої країни!

З вірою в якнайшвидшу перемогу, всім міцного здоров'я та злагоди!

Україна понад усе!

ЯК ДІЯТИ ПРИ ЕВАКУАЦІЇ НАСЕЛЕННЯ

#ПАМ'ЯТКА

Пам'ятайте !

Евакуація - організоване виведення чи вивезення із зони надзвичайної ситуації або зони можливого ураження населення, якщо виникає загроза його життю або здоров'ю є основним способом захисту населення на території відповідної громади.

Перед повідомленням про порядок та початок евакуації буде подано звуковий сигнал «Увага, всім!» - це головний сигнал цивільного захисту, звучить як переривисте завивання тривожної сирени, інших сигнальних засобів.

Завданням цього сигналу є: привернення уваги населення про аварію, пожежу, катастрофу іншу надзвичайну ситуацію.

Почувши цей сигнал, необхідно увімкнути гучномовці радіомовлення, телевізори та вислухати повідомлення. Голосове повідомлення надається також через місцеву автоматизовану систему цивільного оповіщення-гучномовці.

У повідомленні буде зазначено у зв'язку з чим проводиться евакуація, в який день та термін (години).

Евакуація населення передбачається декількома способами, а саме:

- автомобільним транспортом державних та комунальних установ;
- власним транспортом населення;
- пішим порядком.

Збір населення, реєстрація та відправка буде проводитись на збірних евакуаційних пунктах Петрівської територіальної громади.

Перед тим, як залишити житло, необхідно:

✓ зачинити вікна;
✓ вимкнути газ, воду і електрику;
✓ забрати продукти з холодильника.

При виході з собою взяти паспорт, військовий квиток (військово-обліковий документ), документи про освіту і фах, посвідчення про шлюб і народження дітей, пенсійне посвідчення, трудову книжку та інші документи, гроші, продукти харчування та воду на три доби, постільну білизну, необхідний одяг та взуття вагою не більше 50 кг. на кожного члена сім'ї, дітям дошкільного віку вкласти в кишеню або пришити до одягу записку, де зазначається прізвище, ім'я та по-батькові дитини та батьків і домашню адресу, контактні номери телефонів батьків, близьких родичів.

На збірних евакуаційних пунктах, пунктах посадки на автотранспорт уважно слухайте та чітко виконуйте всі розпорядження посадових осіб евакуаційних органів та органів охорони громадського порядку.

У безпечному місці вас приймуть і розмістять в громадських будівлях чи житлових будинках. Виконувати усі розпорядження посадових осіб евакуаційних і евакоприймальних органів. Дотримуватись дисципліни та порядку на маршруті (на шляху руху на транспорті) і в районі розселення за новим місцем розташування.

Пункти збору при евакуації

с. Нові Петрівці:

•Новопетрівський будинок культури с. Нові Петрівці, вул. Свято-Покровська, 220: Межигірська, Островського, Шевченка, Свято-Покровська № 121-295; №102-244, Соборна, пров. Соборний, Лесі Українки.

•Новопетрівський ліцей, с. Нові Петрівці, вул. Ярослава Мудрого, 14: Європейська, Петрівська, пров. 1-го Травня, пров. Чорновола, Гоголівська, Аптечна, Старосільська (Блюхера), Перемоги (Гагаріна), Грушевського, Українська (Петровського), Бузкова (Постишева), Ярослава Мудрого (Жовтнева), Шкільна, Захисників України (Ватутіна), Нова, Пушкіна, Молодіжна (Комсомольська), 1-го Травня, пров. Пушкіна.

•Новопетрівська гімназія №2, с. Нові Петрівці, вул. Свято-Покровська, 270: пров. Дніпровський (Горького), Дніпровська (Горького), Щаслива (Гречка), Князя Святослава (Кірова), Авіаконструктора Антонова (Комарова), Кузнечна (Щорса), Набережно-Дніпровська, Свято-Покровська № 297-399; № 246-320, Незалежності (50 років Жовтня), Родинна (Лермонтова), Хмельницького Богдана, Преображенська, Гоголівська, Довженка Олександра, Драгоманова Михайла, Волинська, Вінницька, Донецька, Кримська, Закарпатська, Луцька, Львівська, Музейна, Одеська, Сумська, Сухомлинського Василя, Тичини Павла, Черкаська, Затишна, Квіткова, Колоскова, Лілейна, Лісова, Полунична, Святкова, Сонячна, Спортивна, Яблунева, Ягідна, Веселкова, Виноградна, Вишнева.

•Новопетрівська гімназія №1 Петрівської сільської ради, вул. Свято-Покровська, 52: Білого Спаса, Богуна Івана, Героїв Майдану(Баліцька), Валківська, Володимирська, Ігорівська, Лисенка Миколи, Миру, Монастирецька, Набережна, Ольги княгині, Палія Семена, Петропавлівська, Святославська, Дачна, Франка Івана, пров. Дачний, масив Вишгородський, масив Лазарів Сад, Чубинського Григорія, Спаська (60-річчя СРСР), Вишгородська, Київська, Корольова, пров. Київський, пров. Корольова, Богдана, пров. Богдана, Ярова, Дружби, Свято-Покровська № 1-119А; № 2-100, Марко Вовчок, Ново-Київська, Садова, Каневська, Ірпінська, пров. Каневський, Кудрі Івана, Мощунська, Міхновського Миколи, Героїв Майдану (пров. Мощунський), Оболонська, Польова, Похилевича Лаврентія, Філімонівська, Будівельників перша, Будівельників друга, Будівельників третя, Будівельників четверта, Козацька, Озерна.

с. Старі Петрівці:

•КЗ «Центр культурних послуг» - будинок культури села Старі Петрівці, вул. Князя Святослава, 165 «А»: Князя Святослава, №1-166, Петрівська, провулок Петрівський, Мазепи, Промислова, Сагайдачного, Молодіжна, Короткевича, Білоруська, І.Д. Бондаренка, Гетьмана Калнишевського, І. Франка, Стуса, Благовіщинська, Різдвяна, Мисливська, Бузкова, Благодатна. Покровська, Казанська, Сонячна, Весняна, Полунична, Поліська, Вишнева, Троїцька, Дачна, Межигірська, пров. Горіховий, Заводська, Нагірна, Озерна (Волкова), Польова, Шевченка, Тітова, Поповича, Гагаріна, Кремінського, провулок Кремінського, Дубрівська, Лугова (Борисова), Юрківська, пров. Юрківський

•Старопетрівський ліцей, с. Старі Петрівці, вул. Князя Святослава,171 «А»: Князя Святослава, №167-261, Нова (Косінова), Дніпровська, пров. Дніпровський, Лозова, Космонавтів, Українська (Ватутіна), Заярська, Перемоги (Радянська), 1-го Травня, Миру, пров. Жовтневий, Жовтнева, Героїв, Власова, пров. Лісовий, пров. Молодіжний, пров. Садовий, пров. Виноградний, пров. Сосюри, пров. Тичини, Грушевського, Чигрина, Садова, Б. Хмельницького, Лесі Українки.

с. Лютіж:

•Лютізький ліцей, с. Лютіж, вул. Визволителів, 51: Барвінкова, Бірківська, Б. Хмельницького, Бульварна, Ватутіна, Вербова, Визволителів, Вишгородська, Вишнева, Вітряного, Соборна (Гагаріна), Героїв Небесної Сотні, Грушевського, Дніпровська, Дружби, І. Франка, Квіткова, Київська, Дзвінкова (Комарова), Каштанова, Козацька, Лесі Українки, Лугова, Малькова, Межигірська, Миру, Мінська, Молодіжна, Незалежності (Нефьодова), Освіти, Патріотів (Петрова), Поліська, Покровська (Полянського), Польова, Прилісна, Приморська, Волошкова (Пушкіна), Рильського, Сваромська, Світанкова, Сердитова, Старокиївська, Топорікова, Трипільська, Трофімова, Туровська, Харківця, Цвілія, Чернинська, Шевченка, провулки с. Лютіж: Будівельників, Веселковий, Гостинний, Космонавтів, Поповича, Поштовий, Променистий, Яблуневий.

с. Гута-Межигірська:

•Будинок культури села Гута Межигірська, вул. Силкіна, 32 «А»: Нагірна, Силкіна.

Цивільний фронт Київщини

ПАМ'ЯТКА

Що необхідно покласти у тривожну валізку?

- **паспорт і копії всіх необхідних документів в поліетиленовій упаковці;**
- **гроші** (банківські картки та готівку; розподіліть банкноти по різних місцях);
- **паперову версію COVID-сертифікату;**
- **ключі від помешкання та машини;**
- **карту місцевості, а також інформацію про спосіб зв'язку й обумовлене місце зустрічі вашої родини;**
- **зарядні пристрої для мобільних телефонів та павербанки** (портативні зарядні пристрої);
- **невеликий радіоприймач або рація;**
- **ліхтарик, сірники, запальничку;**
- **запасний кнопковий телефон;**
- **компас, електронний годинник** (бажано водонепроникний);
- **запасні батарейки;**
- **багатофункціональний інструмент** (мультитул), **що має лезо ножа, шило, викрутку, ножиці тощо;**
- **загострені ніж, сокиру;**
- **сигнальні засоби: свисток, фаєр;**
- **пакети для сміття;**
- **рулон широкого скотчу;**
- **блокнот, ручку, олівець або маркер;**
- **таблетки для очищення води;**
- **нитки, голки;**
- **шнур синтетичний товщиною 4-5 мм, близько 20 м довжиною;**
- **аптечку;**
- **теплий одяг;**
- **спідню білизну та шкарпетки;**
- **надійне зручне взуття, бажано вологостійке;**
- **намет, каремат, спальник** (якщо достатньо місця у валізці);
- **гігієнічні засоби;**
- **посуд** (казанок, флягу, ложку, кружку);
- **два літри питної води на одну людину** (така кількість має покрити вашу мінімальну потребу на дві доби, і при цьому не зробить вашу тривожну валізу надто важкою);
- **продукти харчування на два дні;**
- **туристичний пальник з газовим балоном або на сухому спирті;**
- **відсканований архів фотографій та документів.**

Детальніше про "Цивільний фронт"

ДИТЯЧИЙ САДОК "ПЕТРИК" ВІДЧИНИВ ДВЕРІ

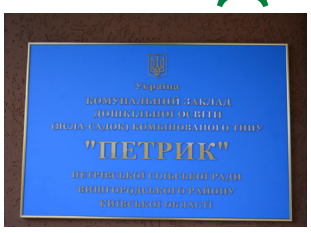

На цю визначну подію завітало багато поважних гостей.

Серед них: начальник Київської обласної військової адміністрації Кулеба Олексій Володимирович, Народний депутат України Василевська-Смаглюк Ольга Михайлівна, Голова Державної інспекції архітектури та містобудування України Кривонос Семен Юрійович, депутати Київської обласної ради Буковський Роман Володимирович та Москаленко Ярослав Миколайович, начальник Вишгородської районної військової адміністрації Данчин Олексій Олександрович, голова Вишгородської районної ради Правдива Ірина Олександрівна та інше керівництво з області та району, а також представники організацій Петрівської громади, які у скрутний час підставили плече та зробили свій внесок, щоб ми змогли якнайшвидше поставити крапку у цьому будівництві, і відкриття дитсадка відбулося.

Звичайно, було присутнє і керівництво Петрівської сільської ради, керівники комунальних закладів, місцеві депутати та члени виконавчого комітету.

Захід відкрив Петрівський сільський голова Радіон Старенький.

Він з гордістю розповідав, яким тернистим був цей шлях будівництва, адже далеко не кожне село в Україні здатне взятися за такий вартісний проєкт. Адже починалося все з величезного бажання, необхідні були величезні кошти, які передбачали для сільського бюджету велику економію в розвитку інших сфер життя. Ми просили і чекали допомоги від всіх і вдячні кожному, хто підтримав, допоміг, не відвернувся у скрутний для нас час.

Радіон Миколайович надавав по черзі слово гостям і отримував щирі вітання з реалізацією не лише його мрії, а й усіх жителів Нових Петрівець.

А пишатися дійсно є чим. Заклад розрахований на 230 місць. На тепер сформовано 12 груп із середньою наповнюваністю 15 дітей.

Будівля двоповерхова, загальна площа – 6 215,3 м2 (з господарськими приміщеннями). Територія

- 1,59 га. Є найпростіше укриття в цокольному приміщенні (підготовлена 1-а секція на 260 місць). Опалення – газове та альтернативне (твердопаливне).

Групові осередки І поверху облаштовані теплою підлогою в роздягальній, ігровій та спальній кімнатах; на ІІ поверсі - тепла підлога в роздягальнях. Створено ігрове та розвивальне середовище: обладнані лего кімната, комп'ютерна кімната з мультимедійним обладанням; STEM лабораторія, кімната валеології, кімната художньо-естетичного розвитку, музична зала тощо. Кожна група має свій логотип за назвою: «Дослідники»,«Фантазери»,«Пізнайки» - старші групи; «Живчики», «Чомусики», «Грайлики» – середні групи; «Веселка», «Дзвіночок», «Світлячок», «Сонечко» – молодші групи; «Левенята», «Слоненята» - групи раннього віку. Під кожний груповий осередок виділені ігрові майданчики на подвір'ї.

У закладі сформовано фізкультурно-оздоровче середовище: вуличний спортивний майданчик із сучасним м'яким покриттям і влаштованим спортивним комплексом, гімнастична зала, скеледром, кімната валеології; придбане відповідне спортивне обладнання та інвентар тощо.

ЗДО «Петрик» має умови для інклюзивної освіти – безбар'єрність, сучасна ресурсна кімната з сенсорно-пізнавальними, моторними, інформаційно-комунікаційними, релаксаційними та іншими корекційно-розвивальними осередками.

Планується, що найближчими днями всіма цими зручностями користуватиметься вже близько 180 дітей Петрівської громади. За планом могло бути значно більше, але війна внесла свої корективи і зараз стоять жорсткі обмеження по кількості дітей у групах.

Так, на жаль, багато діток за час будівництва виросли, так і не дочекавшись цього відкриття, але наша громада постійно збільшується за рахунок будівництва та збільшення територій, що освоюються, народжуються нові діти і ми впевнені, що цей заклад ніколи не пустуватиме, у ньому завжди лунатиме дитячий сміх та головне – діти отримуватимуть належне дошкільне виховання.

Забезпечуватиме життєдіяльність цього закладу педагогічний колектив на чолі з директором Осадчою Наталією Анатоліївною, яка вже встигла показати свої чудові господарські та організаторські здібності.

Після цих слів директор нового дитячого садка "Петрик" Наталія Анатоліївна символічним, ключем відкрила двері закладу. Отож, господарі разом з гостями мали змогу на власні очі подивитися та оцінити результат 5-річної праці.

На сторінках соціальних мереж Радіон Миколайович відразу після офіційного відкриття дитсадка пообіцяв, що по закінченні війни розпочнеться ще масштабніше будівництво, але вже не дошкільного, а загальноосвітнього закладу.

ДОБРІ СПРАВИ

Дякуємо всім, хто долучився до збору коштів. Активну участь у ярмарку взяли навчальні заклади громади, підприємці, жителі. Кожен робив свій внесок. Хтось надав подарунки для лотереї, інші пекли пиріжки, варили вареники та крутили голубці на продаж, треті це все продавали. Проводилися різноманітні майстер-класи, стояли фотозони. Дітки долучалися та виготовляли сувеніри на продаж. Майстрині вишивали, розмальовували та плели різноманітні вироби. Кожен з ярмарків був по-своєму колоритним. Це ті заходи, які вчерговий раз об'єднали всю громаду заради чудової мети - допомогти людям, що опиналися у скруті.

Завдяки ярмаркам вдалося зібрати 675 202 грн. Кошти розподілені між 67 родинами, які найбільше постраждали.

Ми щиро вдячні кожному. Щоб всіх згадати, у нас не вистачить газети, але ми детально про все писали у соціальних мережах.

СВЯТО ПОКРОВИ

У Свято-Покровському храмі, що в центрі Нових Петрівець, відбулася не лише традиційна святкова служба до свята Покрови. Цей день став ще знаменним завдяки відкриттю у церкві пам'ятника «Новітнім українським героям у визвольній російсько-українській війні». «Борітеся – поберете. Вам Бог помагає» - ці слова Тараса Шевченка, а також традиційні «Слава Україні! Героям Слава!» викарбувані на пам'ятнику.

Отець Тарас та отець Віктор спільно з настоятелями інших храмів під час служби окрему молитву прочитали за наших воїнів, що боронять цілісність нашої держави. За Україну та мирне небо над її територією.

Варто відзначити, що весь захід проходив з благословення Блаженнійшого митрополита Київського і всієї України Епіфанія, а очолив святкову літургію єпископ Бориспільський Антоній - вікарій Київської єпархії спільно з настоятелями місцевих храмів за участі запрошеного духовенства.

У святковій службі взяв участь Петрівський сільський голова Радіон Старенький, секретар Петрівської сільської ради Світлана Костюк та секретар виконавчого комітету Тетяна Петровська. У своїй промові перед прихожанами він привітав всіх зі святом Покрови, з Днем козацтва, з Днем захисників та захисниць України, а також новопетрівчан з храмовим святом. Радіон Миколайович подякував всім захисникам Петрівської громади, які несуть сьогодні таку складну службу та виборюють право України на незалежність та цілісність. «Наша держава переможе, у цьому немає жодних сумнівів», – підсумував він.

Другий храм, в якому пройшли святкові заходи цього дня – це була колишня Георгіївська каплиця, раніше вона відносилася до московського патріархату і після повномасштабного вторгнення росії на нашу землю була закрита керівництвом музею. Під час ворожих обстрілів вона зазнала ще й деяких пошкоджень. 14 жовня вона отримала нове життя. ЇЇ знову освятили і відтепер каплиця носитиме назву Юрія Переможця, Київського патріархату. Служби там проводитиме Віктор Мамчур.

У другій половині дня відбулося нагородження до Дня захисників та захисниць України.

Вручити нагороди приїхав начальник Вишгородської районної військової адміністрації Данчин О.О.

Також з вітальним словом виступили: голова Вишгородської районної ради Правдива І.О., депутат Київської обласної ради Москаленко Я.М.

Петрівський сільський голова Старенький Р.М. на цьому заході продовжив серію вручень нагрудних знаків та подяк учасникам територіальної оборони, волонтерам, підприємцям, які допомагали, а багато хто з них продовжує допомагати під час збройної агресії російської федерації.

Всього нагороди отримали 14 жовтня 145 осіб.

ДЕНЬ ТЕРИТОРІАЛЬНОЇ ОБОРОНИ

Напередодні Дня територіальної оборони України, що відзначається у першу неділю жовтня, проведено урочистий захід, де Петрівський сільський голова Радіон Старенький нагородив 81 учасника Добровольчого формування Петрівської сільської територіальної громади нагрудним знаком «За заслуги перед Петрівською громадою».

Також подяками були відзначені волонтери, які допомагали з евакуацією населення, перевезенням та отриманням гуманітарної допомоги, технікою, транспортом, готували їжу ЗСУ та нашій тероборoні, плели сітки; підприємці, що допомагали медикаментами, продуктами харчування, зброєю та бронежилетами тощо.

Подарунки на заході отримали діти Петрівської громади, які збирали гроші на ЗСУ.

Всього було відзначено 142 особи.

Радіон Старенький у своїй промові зокрема сказав: «Станом на сьогодні в нас з вами загалом близько двох тисяч чоловік мають відношення до територіальної оборони.

Це майже 400 жителів нашої громади, які були мобілізовані до лав ЗСУ і сьогодні несуть службу, боронять і звільняють землю нашої країни від російського ворога.

Це понад тисячу наших односельчан, які в складний час, коли ворог був на порозі наших земель, увійшли до складу тероборони громади.

Ще півтисячі чоловік - це волонтери, які займались перевезенням людей при евакуації, допомагали в перевезенні зброї, продуктів харчування, медикаментів, готували їжу, копали окопи чи плели сітки.

Звичайно, всі ці люди заслуговують на слова вдячності та відзнаку за свою роботу задля оборони.

Ми хочемо відзначити кожного.

На жаль, одразу в одне місце і час запросити та відзначити всі дві тисячі людей ми не маємо можливості просто фізично.

Але звичайно, це зробимо протягом певного часу з нагоди ось таких свят як сьогодні».

Отож, це лише початок таких нагороджень, адже людей, яким хочеться подякувати, насправді дуже-дуже багато. Тому продовження буде на День захисника та захисниці України, потім на День Збройних сил України, а також уже в наступних роках ми продовжуватимемо цю традицію, щоб відзначити всіх хто по праву на це заслуговує. Звичайно, ми вдячні всім, адже хтось допомагав вижити сусідам у цей нелегкий час, хтось приютив вимушено переселених осіб, хтось допомагав і продовжує допомагати грошима волонтерам, що у свою чергу закуповують необхідне ЗСУ, хтось відвідав наші ярмарки і, таким чином, вклав свою частку у допомогу жителям громади, будинки яких найбільше постраждали від військової агресії російської федерації на нашій землі. Всіх не вдасться нагородити, але всім величезне ДЯКУЄМО за вашу людяність та любов до України.

КОНКУРС ПАТРІОТИЧНОЇ ПІСНІ

Новопетрівський будинок культури зібрав юних співаків на конкурс патріотичної пісні. За призові місця боролися артисти із загальноосвітніх закладів Нових і Старих Петрівців, Лютежа та школи мистецтв. Уболівальники і шанувальники підтримували своїх співаків оплесками, вигуками, плакатами.

Професійні якості конкурсантів довелося визначати поважному журі.

13 жовтня у Новопетрівському БК відбувся гала - концерт IV конкурсу патріотичної пісні "Від серця до серця".

Вітаємо переможців!

Гран - прі:

Богдан Олександра (Новопетрівська школа мистецтв).

Кращий вокал:

1. Бевз Софія (Новопетрівська школа мистецтв).
2. Ансамбль "Калинове диво" (Новопетрівська школа мистецтв).
3. Галюзіна Євгенія (Новопетрівська школа мистецтв); Балюк Діана (Лютізький ліцей).

Краща виконавська майстерність:

1. Ходос Катерина (Новопетрівський ліцей).
2. Новохатня Євгенія (Старопетрівський ліцей).
3. Ансамбль бандуристів (Новопетрівська школа мистецтв); Дитячий ансамбль "Карамель" (Новопетрівська гімназія № 1).

Краще відтворення стилю патріотичної пісні:

1. Фадєєва Лілія (Новопетрівська дитяча школа мистецтв).
2. Шутун Вікторія (Новопетрівська гімназія № 2).
3. Шулькевич Анастасія (Новопетрівська гімназія № 2); Ансамбль "Мрія" (Новопетрівська гімназія № 1); 6 клас (Новопетрівська гімназія № 1).

СТАЛИ НА ВЕСІЛЬНИЙ РУШНИК

Так хочеться гарних новин, особливо зараз, коли в країні війна. Але далеко не одними військовими буднями живуть військові. Вони одружуються, у них народжуються діти. І наша громада не є в цьому винятком. Нещодавно у відділі реєстрації та посвідчень Петрівської сільської ради узаконили свій шлюб жителька Нових Петрівець Ксенія та військовий Володимир, а в липні на весільний рушник стали новопетрівчанка Світлана з військовим Олександром.

Бажаємо молодятам щирої любові, злагоди та добробуту.

Нехай якнайшвидше Перемога України поєднає всі українські родини під мирним небом.

До речі, статистика показує, що лише за перші пів року 2022 року в Україні зареєстровано рекордну кількість шлюбів — 103 903. Це на 21% більше, аніж за той самий період у 2021 та абсолютний рекорд за останні 7 років.

Це означає, що Україні - бути, українцям - господарювати на рідній землі, українським діточкам - народжуватися та панувати у рідному краї. Нехай так і буде!

Все буде Україна!

СПОРТИВНІ ДОСЯГНЕННЯ

Нещодавно пройшов Чемпіонат Київської Області з Боксу. У змаганнях взяли участь 25 команд та понад 200 учасників.

Гаслом цьогорічних змагань стало «Наближаймо перемогу разом» на підтримку Збройних сил України.

Золоту медаль у своїй категорії на цих змаганнях здобула жителька Петрівської громади Лісова Дарія, вихованка СК "Нептун".

Вітаємо спортсменку та її тренера Євгена Пінчука, це перемога всієї нашої громади та Вишгородського району. Тепер, Даша буде представляти Спортивний клуб «Нептун», Петрівську громаду та Вишгородський район на Чемпіонаті України з боксу.

На фото з нашою чемпіонкою легенда українського боксу Сергій Дзинзирук.

У Києві триває футбольний фестиваль "Об'єднані футболом" за сприянням "Освітньої агенції міста Києва".

Старопетрівський футбольний клуб "Нептун" впевнено крокує до перемоги у цьому фестивалі, перебуваючи на найвищому щаблі серед 10-ти команд. Зіграли вже 8 ігор, з них 6 виграли, 1 нічия, 1 програли. Залишилася всього одна гра.

Щиро радіємо за наших футболістів та їхнього тренера Сергія Журавля. Вітаємо з високими досягненнями.

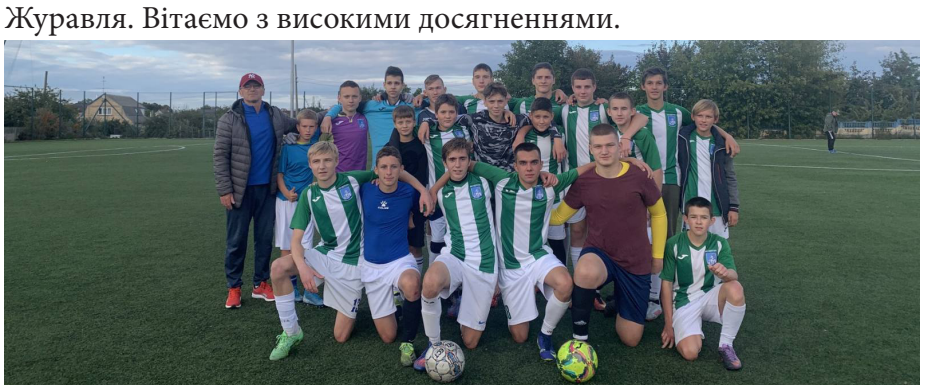

ШАНА ЗАХИСНИКАМ УКРАЇНИ

Війна забирає наших героїв. Кожен клаптик відвойованої нашої землі дається не легко і політий кров'ю не лише наших ворогів, але й на жаль, наших громадян.

Лише цього місяця ми провели в останню путь вже двох захисників.

8 листопада у с. Нові Петрівці відбулося прощання з військовим Щербатюком Костянтином.

Народився Костянтин на Вінничині 30 серпня 1993 року, але з 3-х років проживав у Нових Петрівцях. Тут ходив в садочок і був випускником Новопетрівського ліцею (раніше - ЗОШ№1). По закінченню школи навчався в Київському училищі ім. Драгоманова. З 2014 р прямо з Майдану пішов добровольцем в батальйон «Айдар», де й ніс військову службу до кінця 2015 р.

З початком повномасштабного вторгнення російської федерації на нашу землю у 2022 році – знову пішов захищати Україну. Загинув на Донеччині 24 жовтня в районі міста Краматорськ від вибухової травми, отриманої під час виконання службового обов'язку.

Напівсиротами залишилося двоє маленьких діток.

Військовослужбовця ЗСУ Козиря Юрія Павловича смерть наздогнала у м. Десна, куди масований ракетний удар росіяни здійснили ще навесні. Близько 5:00 17 травня російська авіація випустила чотири ракети по селищу Десна, дві з них влучили в будівлі. Загинули 87 людей. Серед них був і Юрій Павлович.

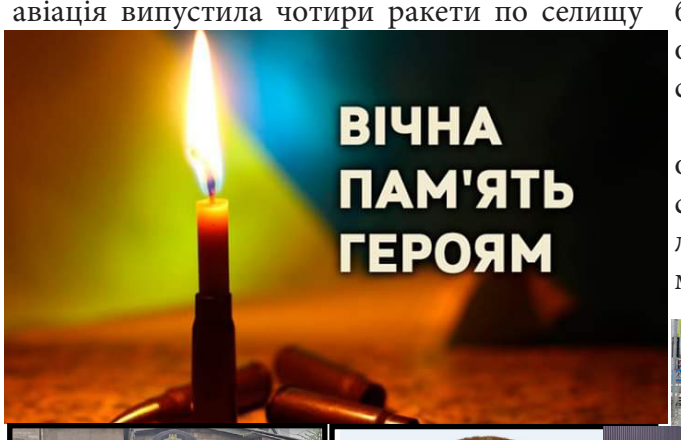

Щербатюк Костянтин

Козир Юрій

На жаль, тривалий час захисник вважався безвісти зниклим. Лише зараз вдалося провести опізнання та забрати тіло. Похорон відбувся 17 листопада, рівно через пів року після загибелі воїна.

Героїв в останню путь проводжало багато односельчан. З квітами і на колінах, як годиться проводжати справжніх героїв, які віддали своє життя за українську незалежність та майбутнє наших дітей.

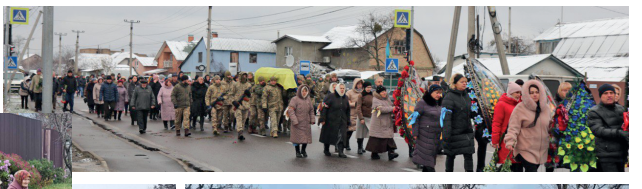

ОБЕРЕЖНО! ПОЖЕЖНА НЕБЕЗПЕКА

З настанням холодної пори року багато громадян використовують пічне опалення будинків. На жаль, через порушення правил пожежної безпеки при експлуатації печей часто виникають пожежі.

Для попередження пожеж через пічне опалення Вишгородське районне управління ГУ ДСНС України у Київській області спільно з представниками відділу житлово-комунального господарства та благоустрою і Центром надання соціальних послуг Петрівської сільської ради здійснили пожежно-профілактичні відпрацювання у с. Лютіж. Фахівці відвідали деяких жителів села, у яких є пічне опалення та проінформували щодо правильної експлуатації вказаного засобу обігріву.

Рятувальники дали основні поради, як уникнути пожеж:

- перед початком, а також упродовж усього опалювального сезону слід очищати димоходи та печі від сажі;

- перед топковими дверцятами на підлозі необхідно постелити металевий лист;

- не користуватися для розпалу печі легкозаймистими рідинами, класти або вішати на нагріту поверхню печі ковдри, одяг, сушити дрова;

- не допускати перегрівання печі, слідкувати, щоб не було в стінках печі і димарів тріщин, та своєчасно їх ремонтувати;

- не залишати піч, яка топиться, без нагляду;

- не доручати нагляд за піччю малолітнім дітям;

- не залишати незагашені вуглі та попіл у металевому посуді на дерев'яній підлозі або легкозаймистій поверхні;

- не топити піч з відкритими дверцятами топки.

Якщо все-таки пожежі уникнути не вдалося, негайно телефонуйте в пожежно-рятувальну службу за телефоном 101.

Шановні жителі Петрівської громади! Дотримуйтесь правил пожежної безпеки! Це збереже ваше життя та життя ваших близьких!

ПОЛІЦЕЙСЬКИЙ РЕЙД

Поліцейські офіцери Петрівської громади попереджають неповнолітніх водіїв мопедів та скутерів про небезпеку на дорозі та відповідальність, яку вони несуть за правопорушення.

Якщо особі від 14 до 16 років:

Вчинення неповнолітніми віком від чотирнадцяти до шістнадцяти років правопорушення, відповідальність за яке передбачено цим Кодексом, крім порушень, передбачених частинами третьою або четвертою статті 173-4 цього Кодексу, - тягне за собою накладення штрафу на батьків або осіб, які їх замінюють, від п'ятдесяти до ста неоподатковуваних мінімумів доходів громадян (від 850 до 1700 грн).

Якщо особі до 14 років:

Ухилення батьків або осіб, які їх замінюють, від виконання передбачених законодавством обов'язків щодо забезпечення необхідних умов життя, навчання та виховання неповнолітніх дітей - тягне за собою попередження або накладення штрафу від п'ятдесяти до ста неоподатковуваних мінімумів доходів громадян (від 850 до 1700 грн).

Нагадуємо основні правила користування мопедом (скутером).

Мопед необхідно зареєструвати в органах територіальних сервісних центрів протягом 10 діб з моменту придбання, митного оформлення чи переобладнання та ремонту. Номерний знак відповідного зразку необхідно встановити на спеціально відведеному місці.

Відповідальність. Нехтування вимоги щодо державної реєстрації мопеда передбачає накладення штрафу.

Законодавчо встановлено, що водій повинен мати при собі посвідчення водія на право керування транспортним засобом відповідної категорії.

Право керувати мопедом (категорія А1) можна отримати з 16 років.

Пересуватися мопедом можна дорогами, вулицями чи іншими місцями, де їх рух не заборонено зі швидкістю, що не перевищує 50 км/год в населених пунктах та 60 км/год поза ними.

Під час руху на мопеді водій і його пасажири мають бути в застебнутому мотошоломі. Крім того, на задньому сидінні мопеда заборонено перевозити дітей, зріст яких менше 145 см або тих, що не досягли 12-річного віку.

Водіям мопеда забороняється їздити, не тримаючись за кермо хоча б однією рукою. Про те, щоб їздити на одному колесі, як роблять деякі наші юні водії навіть мови не може бути – це ЗАБОРОНЕНО та ДУЖЕ НЕБЕЗПЕЧНО.

На жаль, наслідки дорожніх пригод за участю мототранспорту завжди важчі за інші.

Будь-який двоколісний мототранспорт являє собою підвищену небезпеку на дорозі. Тому чітке знання пунктів ПДР допоможе вам точніше прогнозувати ситуацію на дорозі.

Будьте свідомими водіями та не наражайте на небезпеку себе та тих, хто вас оточує.

ОГОЛОШЕННЯ

Шановні жителі Петрівської громади!

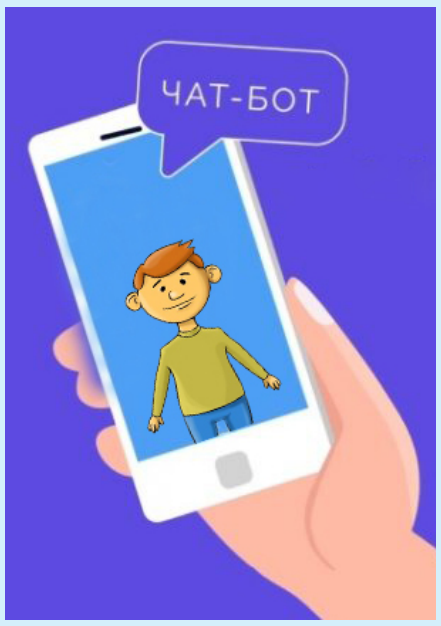

У месенджері «Телеграм» відновив свою роботу чат-бот з благоустрою. Тепер він має ім'я Петро та його можна знайти за посиланням @petroUA_bot.

Якщо ви знаєте про проблемні місця громади – надсилайте свою заявку та очікуйте її виконання.

Алгоритм дій наступний:

Знаходите в телеграмі **чат-бот @petroUA_bot**.

Долучаєтесь до чату, натиснувши Start.

Використовуючи підказки, надсилаєте опис проблеми, фото та геолокацію.

Чат-бот формує надану вами інформацію в цілісну заявку і направляє її в базу даних.

Кожна заявка надсилається працівнику, відповідальному за цю роботу.

Вам прийде звіт про усунення проблеми, також ви самостійно можете відстежувати, чи виконано вашу заявку, зайшовши у розділ «Мої заявки».

На території Київської області заборонено використання святкової ілюмінації — гірлянд, світлових декорацій тощо. Рішення прийнято на Оперативному штабі ради оборони Київської області.

Це стосується як комерційної, так і комунальної та державної власності.

Світлові декорації новорічних ялинок, парків, вулиць — залишимо на потім.

Ми чинимо спротив ворогу, який здійснює енерготерор нашої країни. Максимальна економія електроенергії — це наш цивільний фронт сьогодні.

Обов'язково переможемо!

Українців, які помітили ракету чи дрон-камікадзе, просять дзвонити на «102». Також повідомити про ворожі ракети й безпілотники можна за допомогою додатку «єППО».

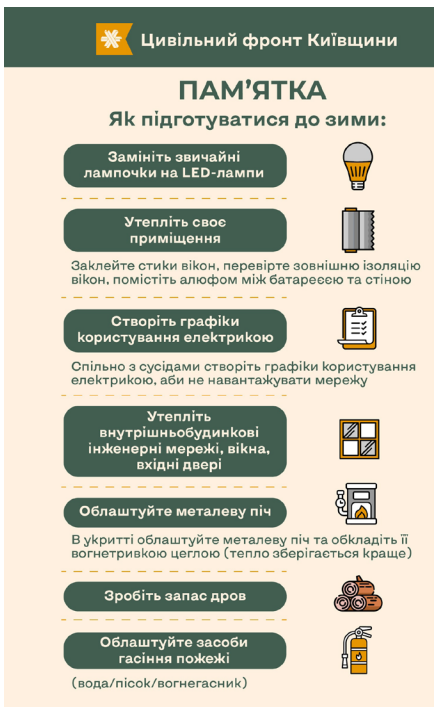

На території Петрівської сільської територіальної громади створено два пункти обігріву:

- у Новопетрівському будинку культури за адресою: село Нові Петрівці, вулиця Свято-Покровська, 220, часи роботи з 9:00 до 20:30.

Відповідальна особа - Сивоха-Іваненко Альона Степанівна, контактний телефон 063-953-25-78.

- на території стаціонарного / денного відділення соціально-психологічної реабілітації дітей та молоді комунальної установи Петрівської сільської ради «Центр надання соціальних послуг» за адресою: село Нові Петрівці, вулиця Ново-Київська, 121, часи роботи з 8.00 до 20.00.

Відповідальна особа - Жадан Микола Михайлович, контактний телефон 067-689-09-42.

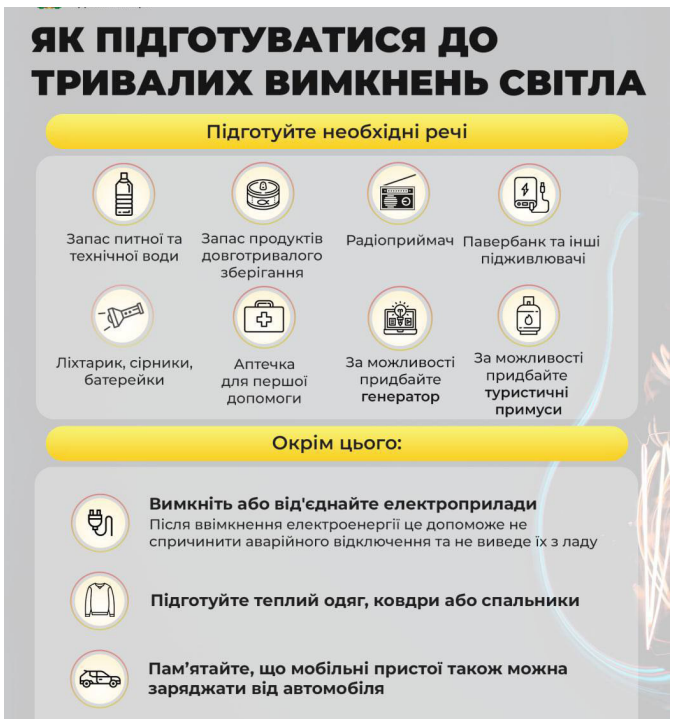

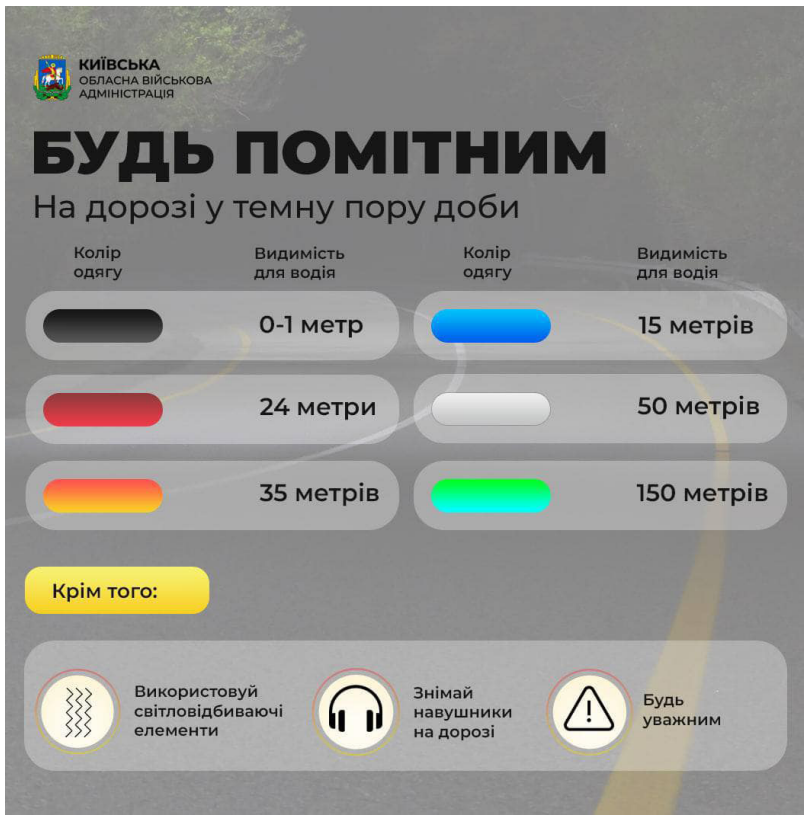

ДО УВАГИ!

Нагадуємо, що спалювати опале листя та сухостій заборонено.

Ви можете утилізувати таке сміття шляхом компостування або звернутися до КП «Благоустрій», що допоможе вам вирішити цю проблему.

Тариф на вивіз опалого листя, бур`яну та дрібного гілля - *111,00 грн за 1м³*.

За детальнішою інформацією та замовленням послуг звертайтеся за номером телефону:

+380 (98) 289 35 72.

Газета **«Петрівська громада»**
Засновник: **Буланий О. А.**
Видавець: ФОП **Буланий О. А.**
E-mail: npgazeta2014@gmail.com

Наша адреса:
Київська обл., Вишгородський р-н,
с. Нові Петрівці, пров. Пушкіна, 24.
Реєстраційне свідоцтво КІ №1794
від 28.09.2020 р.

Думки авторів публікацій не завжди збігаються з точкою зору редакції. Відповідальність за достовірність фактів, викладених у публікації, несе автор, а за зміст реклами – рекламодавець.

Редактор
Юлія Макуха
Відповідальний
за випуск номера
Юлія Макуха

Газету віддруковано
у ФОП Сехін С. В.
м.Київ, пр-т. Степана Бандери, 8.
Наклад: 5000